On the move for justice and peace

Jai Jagat à de Saussure

Groupes Solidarité - Demain Saussure - Egalité

FONDATION EDUKI – CONCOURS 2019-20

« La paix, pierre angulaire du développement durable »

Catégorie « action concrète »

Collège de Saussure, février 2020

CONTACTS POUR LE PROJET

Jean-Marie Delley, doyen et responsable du projet « Jai Jagat à de Saussure »
Jean-Marie Borel, enseignant de géographie, responsable du groupe « Demain Saussure », membre du groupe de pilotage du projet Jai Jagat à de Saussure »

PRÉSENTATION GÉNÉRALE DU PROJET - OBJECTIFS

Le collège de Saussure est depuis toujours attaché à inviter ses élèves à s'ouvrir au monde et à s'engager dans la société au travers d'activités extra-scolaires.
Les groupes « Solidarité », « Egalité » et « Demain Saussure » du collège permettent ainsi depuis des années aux élèves et enseignants qui le souhaitent d'échanger et de construire des projets autour de problématiques spécifiques.

Sensibiliser le plus grand nombre

Ces groupes ont souhaité entre septembre 2019 et octobre 2020 se fédérer afin de proposer sous la forme d'un projet d'établissement différentes actions conjointes qui permettent de sensibiliser l'ensemble de la communauté saussurienne à ces problématiques. En effet, tant la solidarité, dans le monde et chez nous, que l'égalité, spécifiquement entre hommes et femmes, et bien sûr le changement climatique sont en cette période au cœur de nos actualités.

Une opportunité : Genève au coeur d'un projet mondial « Pour un monde qui marche » - jai jagat 2020

Jai Jagat signifie « La victoire du/de tout le monde ». Il s'agit d'une marche non violente partie le 2 octobre 2019 de New Dehli en Inde, dans l'esprit du Mahatma Gandhi, dont on fête le 150e anniversaire de la naissance en 2019. Les marcheurs parcourent plus de 10'000 km pour arriver à Genève en septembre 2020, moment où convergeront également vers Genève de nombreuses autres marches provenant d'autres lieux (France, Espagne, Belgique, Suède, Allemagne, Royaume Uni, Afrique).

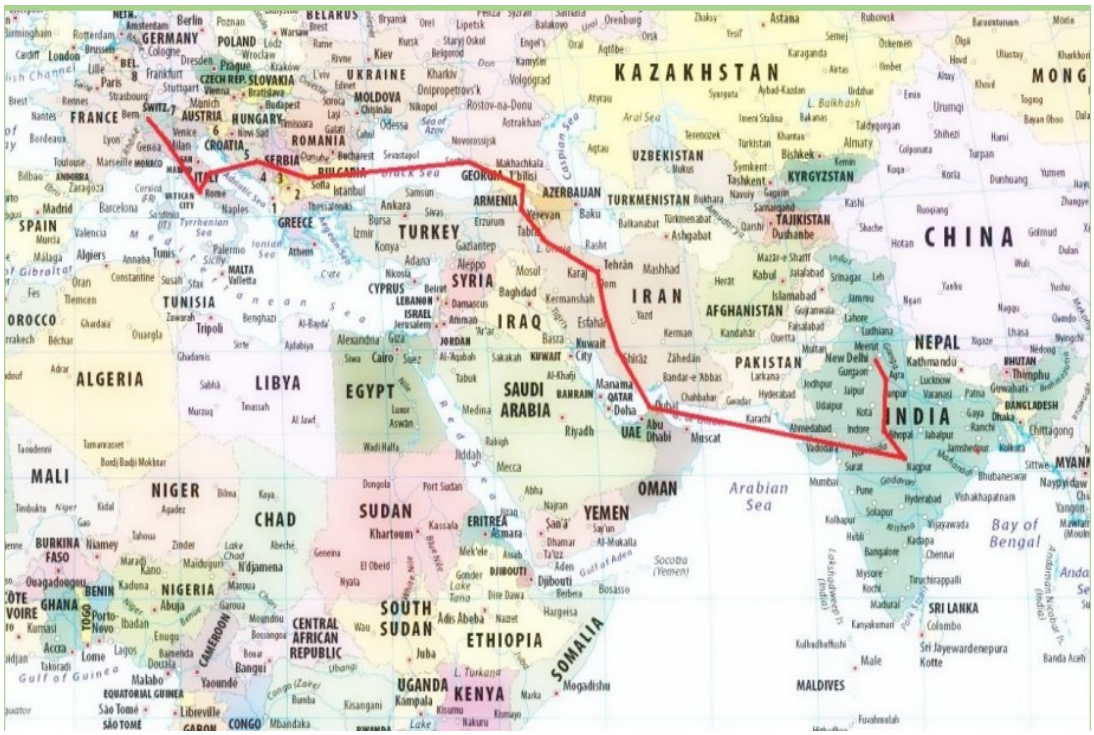

Source : https://www.jaijagat2020.org/route-map-long-march (1.3.2020)

Durant deux semaines, de nombreux événements se dérouleront alors à Genève, qui seront ponctués par le dépôt auprès des Nations Unies d'un plaidoyer en 10 points pour un autre monde, dans lequel les préoccupations principales seraient **l'éradication de la pauvreté**, **l'élimination de l'exclusion sociale**, **l'amélioration de la situation climatique** et **l'arrêt des conflits et de la violence**.

Source : https://onu.delegfrance.org/L-Agenda-2030-de-developpement-durable (sept. 2019)

Jai Jagat[1] est l'occasion de rappeler au monde qu'il existe des objectifs internationalement reconnus, construits par une très large consultation mondiale et adoptés par l'ensemble des Etats de la planète le 25 septembre 2015 : les 17 Objectifs du développement durable (ODD) de l'Agenda 2030 des Nations Unies.

L'Etat et la Ville de Genève et de nombreuses autres administrations et organisations soutiennent ce projet ou sont en passe de le faire (Lausanne, Mies, Nyon, Meyrin… ou en France Paris, Annemasse, Grenoble) et aimeraient faire de Genève le centre mondial de discussion et de réflexion autour de ces problématiques pour les années voire les décennies à venir.

Convergence

Cet événement exceptionnel offre donc une opportunité à notre communauté de s'investir dans ces réflexions fondamentales, avec la chance de pouvoir vivre dans notre ville la convergence de toutes ces énergies en automne 2020.

LES ÉTAPES IMPORTANTES DU PROJET

Il s'agit s'appuyer sur le calendrier Jai Jagat 2020 entre septembre 2019 et octobre 2020 pour mener différentes actions :

- **mercredi 2 octobre 2019 : marquer le départ de la marche**

  tous les cours se sont arrêtés durant 45 à 90' le 2 octobre 2019 ; dans le cadre de leurs cours habituels, tous les élèves, accompagnés d'un ou plusieurs maîtres, ont été informés du projet (contenu, sens, calendrier, …), faire un état des lieux local relativement aux 4 problématiques portées par le projet, réfléchir à des idées d'actions; les contenus (activités, matériel, …) sont fournis aux enseignant-e-s qui peuvent aussi les adapter ou proposer les leurs ;

  → voir les documents à disposition des enseignants pour animer cette présentation : https://www.collegedesaussure.ch/vie-du-college/jaijagat/lancement-le-2-octobre

- **dès octobre 2019 : suivi de la marche**

  chaque semaine, un groupe d'élèves s'informe pour savoir où en sont les marcheurs et ce qu'ils font ; il documente cela sur un grand panneau d'information dans le collège ;

Chaque semaine, un groupe suit la marche et la reporte sur la carte

Un autre exemple : sur les escaliers, des citations ...

1 voir https://www.jaijagat2020.org/genevaaction ou https://www.ecopasseurs.org/assets/forum/Ressources-1506001084.pdf

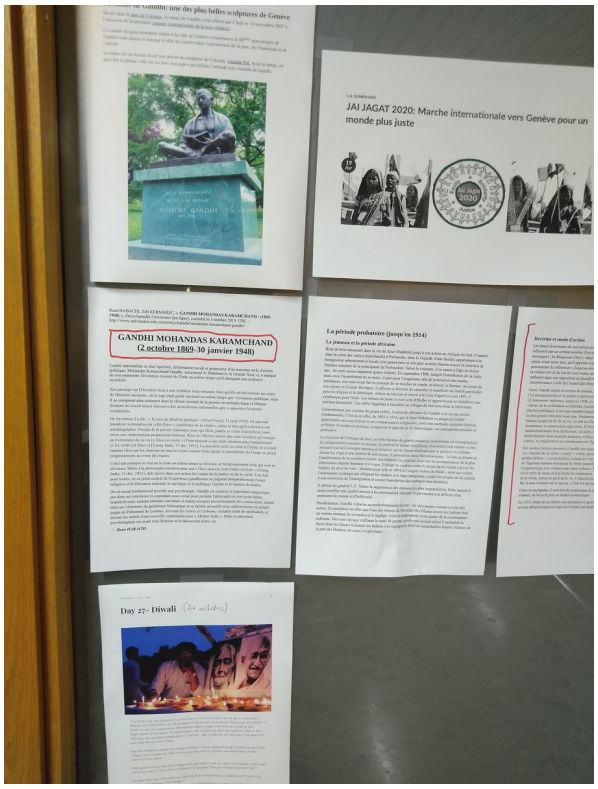

Les élèves documentent le projet

Sensibilisation aux ODD

- **14 janvier 2020 : journée décloisonnée**

  toute la communauté du collège de Saussure (1000 élèves et 150 adultes environ) a participé durant une journée entière à une centaine d'ateliers proposés par des intervenants externes ou internes autour des problématiques portées par le projet → voir l'annexe 1 : liste des activités du 14 janvier ;

  durant cette journée, des animations ont également été proposées par l'association Jai Jagat Genève, dont un atelier « 'empreintes de pieds » pour sensibiliser les élèves. Ces empreintes seront utilisées lors de l'arrivée des marcheurs, déployées sur des banderoles le long de leur chemin (projet Jai jagat Genève).

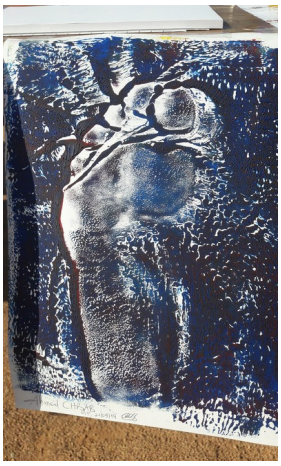

Quelques exemples en vidéo de ce qui s'est vécu dans les ateliers :

→ affiche Bd produite durant un atelier :

Dessin par Alma Dziho et Céline Rossel-Blandenier

→ MindMap réflexif sur l'organisation d'un événement produite durant un atelier :

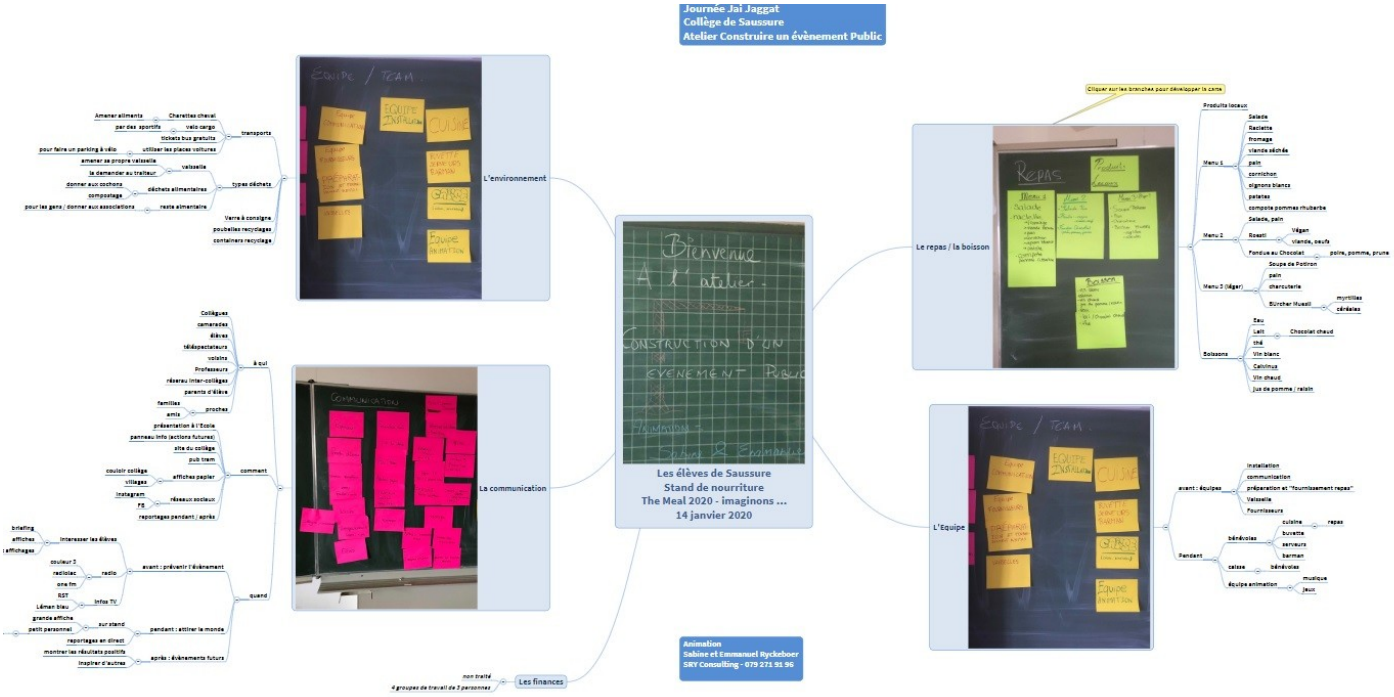

→ documents vidéos (conçus et filmés par des élèves dans le cadre d'un atelier de production de reportages vidéos encadré par le SNIS – Swiss Network for International Studies) :

https://www.collegedesaussure.ch/vie-du-college/jaijagat/14janvier/documents-videos

par exemple :

- reportage dans l'atelier sur le compostage
- reportage dans l'atelier sur les droits de l'enfant
- reportage dans l'atelier de construction d'abris pour insectes
- reportage dans l'atelier sur la non-violence
- interview du coordinateur Jai Jagat en Europe
- interview de la responsable « développement durable » du DIP
- interview du responsable du projet à de Saussure
- interview de l'enseignante responsable du groupe solidarité
- interview de l'enseignant responsable du groupe égalité
- interviews d'élèves durant la journée

→ documents audios (conçus et enregistrés par des élèves dans le cadre d'un atelier de production de reportages audios) :

https://www.collegedesaussure.ch/vie-du-college/jaijagat/14janvier/documents-audios

par exemple :

- reportage dans les ateliers LGBT et tango

- **février- juin 2020 : poursuite des animations via les RG**
  chaque semaine, un groupe d'élèves peut continuer à proposer une animation autour du projet

- **2 au 5 mars 2020 : exposition au collège 360° de la Fédération Genevoise de coopération**
  exposition avec visite libre et animation de réalité virtuelle animée par la FGC au collège

- **31 mars 2020 : petit-déjeuner durable**
  les élèves du groupe « Demain Saussure » organisent pour tout le collège un petit-déjeuner durable, uniquement constitué de produits locaux et bios

- **3 au 25 avril 2020 : exposition « Inégalités de droits hommes/femmes »**
  organisée par le groupe égalité du collège

Au moment ou est rédigé ce texte, différentes activités sont imaginées pour la période mars-octobre 2020. Une réunion est agendée le 6 mars durant laquelle tous les acteurs de l'établissement pourront amener leurs idées et co-construire la suite du projet

- **6 mars 2020 : grande réunion des groupes ouverte à tous afin de décider comment continuer le projet**

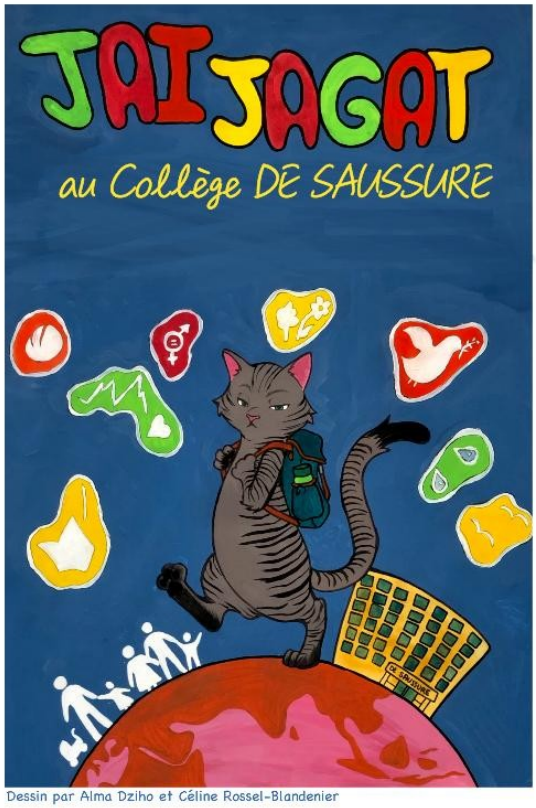

Dessin par Alma Dziho et Céline Rossel-Blandenier

On the move for justice and peace

Jai Jagat à de Saussure

Groupes Solidarité - Demain Saussure - Egalité

du printemps à l'automne 2020 :
que se passera-t-il à de Saussure ?

viens en parler vendredi 6 mars
11h30 salle de conférence
tu peux prendre un encas-boisson

2 oct 2019 : début de la marche Dehli-Genève
14 jan 2020 : 114 ateliers à de Saussure
septembre-octobre 2020
- arrivée de 650 marcheurs à Genève-
- week-end de fête aux Bastions
- semaine de rencontres et d'échanges
- rencontre avec Rajagopal

https://www.collegedesaussure.ch/vie-du-college/jaijagat

- **jusqu'à juin 2020 : idées d'activités**
  - possibilité d'organiser des actions de récolte de fonds pour sponsoriser une marcheuse avec qui un lien continu pourrait être établi et qui pourrait venir rencontrer les élèves à son arrivée à Genève ;
  - projets pédagogiques qui, dans les disciplines et/ou en RG, articulent leurs contenus autour du suivi de ce projet ;
  - lien avec la programmation CinéSaussure – choix de films qui peuvent être projetés pour les cours;
  - événements, expos, films, conférences, débats, repas;
  - un projet d'échange avec un établissement en Inde a été monté, mais il s'est heurté à Genève à la nouvelle interdiction totale des voyages scolaires en avion et a donc dû être abandonné ;
  - …

- **fin septembre 2020 : arrivée des marcheurs à Genève**
  - exposition de la Fondation Pacifique ;
  - animations dans et hors collège dans le cadre de cette arrivée ;
  - rencontre avec Rajagopal

PARTAGER LE PROJET

Dès le départ, il était important de documenter le projet afin de pouvoir d'une part partager l'expérience, d'autre part permettre à d'autres écoles de pouvoir si elles le souhaitent s'appuyer sur cette expérience afin de mener leur propre projet.

→ voir un échéancier :
https://www.collegedesaussure.ch/vie-du-college/jaijagat/suivi-du-projet-a-saussure

Par exemple, le CFPT organise du 9 au 13 mars une semaine décloisonée directement inspirée de notre projet du 14 janvier : https://edu.ge.ch/site/cfpt/semaine-decloisonnee-2/

Toute personne intéressée peut prendre contact avec les responsable du projet « Jai Jagat à de Saussure » pour se renseigner et « récupérer » idées et contenus.

MOYENS À DISPOSITION

Monter un tel projet, en particulier en ce qui concerne l'organisation de la journée décloisonnée du 14 janvier, nécessite quelques moyens. Pour ce faire, nous avons sollicité différents supports potentiels. Nous avons finalement pu obtenir un budget dont les deux tiers environ ont servi à la journée du 14 janvier et dont le solde ainsi que d'éventuels financements complémentaires seront utilisés pour les actions à venir jusqu'à octobre 2020.

→ voir l'annexe 2 : Comptes « Jai Jagat à de Saussure »

LIENS AVEC LE THÈME DU CONCOURS ET IMPACT ESPÉRÉ

Dès son origine, ce projet relie les préoccupations de groupes historiquement distincts : solidarité, égalité et développement durable.

C'est bien la certitude que toutes les problématiques associées sont intimement liées les unes aux autres qui nous a donné l'idée et l'énergie de se lancer ainsi dans ce projet d'établissement.

Et la paix – paix entre les humains, paix entre l'homme et son environnement – en est bien la pierre angulaire,

Une école est bien plus que la somme des savoirs qui y sont dispensés, sensibiliser ainsi les élèves au vivre ensemble et aux grands enjeux de notre temps nous paraît fondamental.

Nous espérons qu'avec ce projet, les élèves du collège de Saussure deviendront des citoyens responsables et engagés pour un monde toujours meilleur, respectueux de l'environnement et des personnes.

Annexe 1 : liste des ateliers du 14.1.2020

Annexe 2 : comptes du projet

Collège de Saussure – Projet “Jai Jagat à Saussure” - Liste des ateliers ouverts le 14 janvier 2020		
Nom de l'atelier	**Description**	**Domaine**
Imaginez la Ville de demain !	A Genève, des coopératives d'habitation commencent à s'organiser pour développer des logements, des modèles alimentaires, des services de mobilité, des monnaies locales... qui se basent sur un esprit de coopération et de vision à long terme plutôt que sur un esprit de concurrence et de profit à court terme. Venez découvrir ces expériences uniques [coopérative de Cressy] avant de visiter le quartier du PAV Grosselin à Carouge, une zone industrielle qui va devenir "la Ville de demain". Vous participerez ensuite à un atelier interactif afin d'apporter, vous aussi, votre imagination à un projet qui se construit grâce à l'intelligence collective. Cette première étape pourrait se poursuivre et vous pourrez continuer à vous impliquer dans ce projet.	Notre planète
Imaginez la Ville de demain !	A Genève, des coopératives d'habitation commencent à s'organiser pour développer des logements, des modèles alimentaires, des services de mobilité, des monnaies locales... qui se basent sur un esprit de coopération et de vision à long terme plutôt que sur un esprit de concurrence et de profit à court terme. Venez découvrir ces expériences uniques [coopérative de Soubeyran] avant de visiter le quartier du PAV Grosselin à Carouge, une zone industrielle qui va devenir "la Ville de demain". Vous participerez ensuite à un atelier interactif afin d'apporter, vous aussi, votre imagination à un projet qui se construit grâce à l'intelligence collective. Cette première étape pourrait se poursuivre et vous pourrez continuer à vous impliquer dans ce projet.	Notre planète
Imaginez la Ville de demain !	A Genève, des coopératives d'habitation commencent à s'organiser pour développer des logements, des modèles alimentaires, des services de mobilité, des monnaies locales... qui se basent sur un esprit de coopération et de vision à long terme plutôt que sur un esprit de concurrence et de profit à court terme. Venez découvrir ces expériences uniques [coopérative des Vergers] avant de visiter le quartier du PAV Grosselin à Carouge, une zone industrielle qui va devenir "la Ville de demain". Vous participerez ensuite à un atelier interactif afin d'apporter, vous aussi, votre imagination à un projet qui se construit grâce à l'intelligence collective. Cette première étape pourrait se poursuivre et vous pourrez continuer à vous impliquer dans ce projet.	Notre planète
La résilience pour les nuls	A l'aide de quelques plots et d'imagination, le concept de résilience vous apparaîtra évident. En 1972 et sur invitation d'un groupe de réflexion nommé Club de Rome, trois ingénieurs du MIT, célèbre école américaine, publient le premier rapport scientifique qui tire la sonnette d'alarme sur les atteintes au climat. Plus de 40 ans après, le message de ces scientifiques est simple: le monde futur sera résilient, parce qu'il n'existe aucune autre issue. Mais c'est quoi la résilience? Changez votre manière de penser! Venez jouer!	Notre planète

Découverte du BIT (Bureau International du Travail)	A l'occasion de son centième anniversaire, venez découvrir le BIT et son fonctionnement à travers une visite des bâtiments pour apprendre l'histoire de cette organisation. Vous aurez ensuite l'occasion de découvrir l'impact du droit international du travail sur la réduction des inégalités dans le monde professionnel à travers une présentation et une discussion avec une juriste.	Nos droits
Gaspillage alimentaire: posons-nous les bonnes questions et agissons.	A partir d'informations diverses sur le gaspillage alimentaire et d'un fascicule élaboré par une élève pour son TM, vous aurez l'occasion d'entamer une réflexion/discussion sur les solutions au problème.	Notre assiette
Semences anciennes, semences vivantes.	A partir d'un film, vous découvrirez l'importance des semences dans l'agriculture et aurez l'occasion de poser vos questions et débattre une personne responsable de Prospecierara et un élève du Collège qui a fait son TM sur le sujet en l'illustrant par un reportage.	Notre assiette
Handicap et vie professionnelle	A travers cette visite des aeliers de l'EPI (établissements publics pour l'intégration), il s'agira de démontrer que les personnes qui ne peuvent pas accéder au premier marché de l'emploi et répondre aux exigences actuelles, possèdent un grand nombre de compétences qui peuvent être valorisées avec des adaptations du milieu et de l'environnement de travail.	Notre solidarité
Industrie textile : la pauvreté malgré le travail	A travers des exercices concrets et des courts reportages, vous découvrirez les problématiques liées à l'industrie textile tant sur le plan écologique que sur le plan humain. Vous réfléchirez à des solutions et des propositions pour tenter de palier à ces problèmes.	Nos droits
Visite de la Maison de la Paix et du GICHD (Geneva international Center for Humanitarian Demining)	A travers une visite de la Maison de la Paix, vos découvrirez les différentes organisations qui y sont basées, ainsi que les ONG œuvrant pour la paix à Genève. Vous serez accueillis dans les bureaux les bureaux du GICHD pour y découvrir la problématique des mines antipersonnel et le travail mené par le GICHD auprès de différents pays.	Nos droits
Comment habiter et consommer autrement? Ecojonx et le Nid, vous connaissez?	Afin de découvrir un autre mode de vie vous visiterez le Nid, une épicerie coopérative et participative, ainsi que Ecojonx, immeuble coopératif.	Notre assiette
"Anote's ark" film FIFDH	Anote Tong, l'ancien président de la République des Kiribati, un archipel au milieu de l'océan Pacifique, sonne l'alarme depuis des années devant la succession et l'ampleur des dérèglements climatiques qui affectent son pays, qui risque fort d'être englouti par les eaux d'ici quelques décennies, et le cinéaste Matthieu Rytz suit son travail de persuasion sur la scène internationale et la réalité quotidienne de ses concitoyens. Ce n'est pas le premier documentaire à établir ce constat alarmiste, mais il est livré avec un mélange de sensibilité, d'émerveillement et d'urgence. Projection du film "Anote's ark" au Grütli, précédée d'une rencontre avec des membres de l'équipe du Festival du film et forum international sur les droits humains de Genève (FIFDH) et suivie d'un débat.	Notre planète

Viens fabriquer un hôtel à insectes.	Après une introduction centrée sur l'importance des insectes pour la préservation de la biodiversité, vous participerez à l'élaboration d'abris à insectes dans un esprit de groupe constructif.	Notre planète
Le tchoukball : pratiquer le sport dans un esprit fair-play	Avec des élèves de FO18, vous pratiquerez ensemble le tchoukball, un sport qui met particulièrement en avant les valeurs de fairplay. Ce sera l'occasion d'échanger des idées, des points de vue et de créer des relations au travers d'une activité sportive.	Nos relations
Pourquoi la marche internationale Jai Jagat?	Avec la diffusion d'extraits d'un ou plusieurs reportages, comprendre pourquoi un mouvement défendant des exclus indiens organise aujourd'hui une marche internationale. Pourquoi la marche comme moyen d'action? Cette marche constitue-t-elle une sorte de forum social mondial itinérant? Pourquoi les revendications, indiennes à l'origine, ont-elles un écho dans de nombreux pays?	Nos droits
Visite des Berges de Vessy	C'est un voyage guidé dans le passé à travers les diverses bâtisses rénovées de cette ancienne usine de pompage qui vous est proposé. Une découverte passionnante de l'histoire du lieu qui naît à l'orée du 19e siècle.	Nos énergies
Découverte de SOS femmes et visite de "Les Fringantes"	Certains obstacles rendent les défis de la vie plus difficiles à traverser : migration, isolement, précarité, prostitution. SOS Femmes soutient les femmes dans leur lutte pour une vie meilleure sur le plan social et professionnel en offrant aux femmes des opportunités de développer des compétences sociales, professionnelles et administratives. Venez découvrir le travail effectué par l'association et en particulier la boutique Les fringantes, qui propose des vêtements et des activités pour la réinsertion sociale et pour lutter contre l'exclusion. La semaine précédente (du 6 au 10 janvier), une collecte d'habits pour femmes sera organisée. Les élèves qui choisissent cette activités seront appelé-e-s à participer à son organisation.	Notre solidarité
A la découverte du compostage et de l'économie circulaire	Cet atelier contribuera à la mise en pratique des objectifs du développement durable (ODD), en démontrant que nous pouvons mieux utiliser les ressources à notre disposition en apprenant à faire votre propre compost. Vous découvrirez aussi les opportunités professionnelles en rapport avec le compostage dans le contexte de l'économie circulaire.	Notre planète
Débat argumenté : défendons les droits de l'enfant	Comment lutter pour ses droits en tant que jeune fille dans un pays où la femme doit rester invisible ? Pourquoi l'éducation, bien que droit fondamental, n'est pas accessible par tous les jeunes et enfants ? À travers des cas concrets, mettez-vous dans la peaux des différents protagonistes et défendez vos arguments.	Nos droits
Découverte du travail de l'UNICEF	Comment une organisation internationale comme l'UNICEF se bat-elle contre la xénophobie et la discrimination ? Ce workshop examinera le travail de l'UNICEF pour les enfants, les jeunes migrants et les réfugiés, du point de vue de sa campagne globale : «Enfants Déracinés ». Une grande partie de ces efforts vient des jeunes comme vous! Venez nombreux pour découvrir des interventions de l'UNICEF – et leur donner du feedback.	Nos droits

Qu'est-ce que les mines urbaines et comment peuvent-elles permettre la réduction des déchets?	Comment valoriser des produits considérés comme usagés? Visite d'EMMAÜS Carouge et travail sur le cycle de vie d'un produit, le ré-usage, le recyclage, les 6 obsolescences (plus ou moins programmées)... d'un produit.	Notre planète
Il n'y a pas d'âge pour l'urgence climatique!	Dans un esprit de solidarité intergénérationelle, des personnes de l'Association Grands parents pour le climat viennent faire réfléchir de manière pratique et ludique - cyclotrain, quizz déchets... - aux liens entre nos manières de vivre (énergie, mobilités, déchets...) et les changements climatiques. Les échanges sur les prises de conscience des jeunes et des moins jeunes pourront faire naître des idées de pistes, pratiques là-aussi, pour améliorer la situation ou s'y adapter.	Notre planète
Visite de l'exposition "Afrique: 300 000 ans de diversité humaine" au Muséum d'histoire naturelle	Depuis 300 000 ans, L'Afrique s'est peuplée d'innombrables populations qui se sont diversifiées tant sur le plan biologique que culturel, tout en se déplaçant d'une région à l'autre au gré des changements climatiques et environnementaux. L'incroyable diversité humaine que nous observons aujourd'hui en Afrique est ainsi le résultat d'une longue série de migrations, d'adaptations et d'innovations que cette exposition se propose de vous raconter.	Nos déplacements
"Hayati ma vie" film FIFDH	En 2015, le monde découvre Osama Abdul Mohsen et son fils malmenés par une journaliste hongroise dans une vidéo. Symbole malgré lui du sort injuste réservé aux migrants, Osama se voit offrir le poste de ses rêves : entraîneur de football dans un club de Madrid. Mais Osama vit séparé de sa femme, de deux de ses enfants et de ses joueurs de jadis, restés en Turquie, dans l'attente d'un hypothétique visa. "Hayati (ma vie)" est le film de leur histoire. Vous verrez ce film au Grütli et rencontrerez des membres de l'équipe du Festival du film et forum international sur les droits humains de Genève (FIFDH). Ce sera l'occasion de débattre et de poser toutes vos questions.	Nos déplacements
Repenser notre vision des pays dits du Sud et l'aide au développement	Faire un don à un orphelinat, parrainer un enfant, soutenir les projets d'associations locales dans les pays en voie de développement, courir pour aider, faire du volontariat à l'étranger. Comment s'assurer d'avoir un impact positif et de s'engager pour des solutions adaptées ? Quel impact peut avoir notre vision et notre perception de ces pays sur les projets d'aide au développement ? Durant cet atelier, nous explorons la complexité de la réalité de l'aide au développement afin d'avoir une meilleure perception des besoins des communautés locales et s'engager ainsi dans des solutions adaptées, positives et durables.	Notre solidarité
Yoga pour la paix intérieure	Gandhi disait souvent que sans la paix intérieure, la paix dans le monde ne pouvait exister. Cet atelier vous présente une technique possible pour lutter contre le stress et l'anxiété et pour ressentir l'énergie et la relaxation nécessaires pour oeuvrer dans le quotidien. Nous apprendrons à nous détendre et à respirer profondément et à retrouver une certain équilibre par la pratique de postures simples de yoga.	Nos relations
Consommation et écogestes: comment conscientiser des jeunes?	Grâce à un reportage d'une élève du collège, sera posée la question: que savons-nous des déchets, ici et ailleurs? Dans cet atelier, nous essaierons de trouver des réponses et des solutions, à travers des données, les écogestes possibles et des produits pratiques du quotidien.	Notre planète

La violence du système économique actuel. Exemple des matières premières en Afrique.	Illustration de ce qu'est la violence économique à partir d'un exemple - et d'un roman se déroulant entre la Zambie et Genève - sur l'exploitation puis le négoce des matières premières. On explorera les différences entre les discours et la réalité du "développement" dans certaines régions et dans le monde.	Nos droits
Introduction à la permaculture	Introduction à la permaculture par Daphnée Lachavanne, membre fondatrice de l'association Permabondance. Une première partie théorique aura lieu au collège puis vous vous déplacerez en tram jusqu'à Confignon dans son immense et magnifique jardin pour y effectuer des activités ludiques de permaculture.	Notre assiette
Atelier débat	Un atelier "débat" vous donnera l'occasion de défendre, battre en brèche, construire, maltraiter ou sublimer quelques grandes idées pour sauver le monde. Ça se passe dans un ring, mais pas sans respect et tout en passant un bon moment!	Nos relations
MEUF: Mouvement féministe d'étudiantes	L'association d'étudiante féministe, créée en 2018, vient présenter son activité et sensibiliser les participant-e-s aux problématiques de genre dans le monde estudiantin. A travers cet échange, vous aurez l'occasion de discuter avec des membres de l'association et poser toutes vos questions.	Nos relations
Les femmes et la guerre	L'atelier se propose de réfléchir à la situation des femmes dans les conflits armés car elles sont des "armes de guerre" dans le double sens de combattantes et de victimes de violences genrées. Cette réflexion philosophique est abordée par le biais de films (documentaire et fiction), de témoignages, d'interviews et de visites (musée ou institution).	Nos relations
H.D. Thoreau et Gandhi: méditation et désobéissance civile	L'exemple de Henry David Thoreau (1817-1862), rêveur éveillé, écologiste avant la lettre et un des premiers penseurs de la désobéissance civile. Débat autour d'un extrait du film Into the Wild de Sean Penn, relatant l'histoire réelle du jeune Christopher McCandless. Présentation de la 'grande âme' qu'est Mohandas Karamchand Gandhi, dont la vie intérieure a permis de mener une action efficace au-delà de toute espérance et exercices de méditation yogique avec Savita Kirloskar Bratschi.	Notre planète
Visite centrale solaire Solar III et du barrage de Verbois	La centrale colaire Solar III (6’000 panneaux photovoltaïques et le barrage de Verbois), la centrale sont exploités de manière à préserver la faune et la flore qui les entourent. Ce site assure 15% de la consommation du canton. A travers une visite guidée des deux sites, vous découvrirez les secrets de ces structures et leur fonctionnement.	Nos énergies
JaiJagat en BD	La journée commencera par une discussion autour des thèmes de Jaï Jagat pour préparer la création de petites bandes dessinées. Venez mettre votre créativité à contribution de Jai Jagat en explorant ses thématiques, tout en alliant fun, imagination et collaboration!	

Visite de la STEP de Bois-de-Bay	La station d'épuration de Bois-de-Bay traite en permanence les eaux usées de manière à préserver au mieux la qualité de l'eau du Rhône où elle rejette les eaux épurées. Elle compte parmi les grandes stations d'épuration de Suisse et traite les eaux d'une partie du Pays-de-Gex, de Meyrin, Satigny et Aïre-la-Ville en supprimant les rejets d'eaux polluées dans l'Allondon. Lors de la visite guidée, vous pourrez découvrir le traitement de ces eaux et l'intégration de la STEP dans le milieu qui l'entoure.	Nos énergies
Une demi-journée au CARE	Le CARE accueille des personnes confrontées à des difficultés diverses et dispose, pour cela, d'un lieu d'accueil, de rencontres, d'activités et d'échanges. Venez découvrir cette association en participant au travail quotidien des intervenants et en rencontrant des personnes qui bénéficiant des prestations de l'association. Vous pourrez entre autre participer au service d'un buffet ou du repas quotidien servi dans le local des Acacias. La semaine précédente (du 6 au 10 janvier), une collecte d'habits pour homme sera organisée. Les élèves qui choisissent cette activités seront appelé-e-s à participer à son organisation.	Notre solidarité
Visite du UNHCR	Le Haut Commissariat des Nations Unies pour les Réfugiés a pour mission de protéger les réfugiés, de chercher des solutions durables à leurs problèmes et de veiller à l'application de la Convention de Genève sur les réfugiés de 1951. En visitant le Centre des visiteurs du UNHCR, vous découvrirez la mission de cette organisation ainsi que certains aspects moins connus de la question des réfugiés. Une personne de terrain vous accueillera pour vous présenter son travail et répondre à toutes vos questions.	Nos droits
A la découverte des oiseaux hivernants sur le Léman	Le lac Léman est un site d'importance internationale pour de nombreuses espèces d'oiseaux aquatiques se reproduisant au Nord et à l'Est de l'Europe et venant hiverner dans nos régions. Nous irons à la rencontre de quelques unes de ces espèces, celles que l'ont peut rencontrer déjà dans la Rade de Genève, et nous évoquerons les changements de comportement migratoire observés depuis 30 ans en lien avec le réchauffement climatique.	Notre planète
Ecrire et prononcer un discours pour défendre une cause	Le matin nous lirons des discours de jeunes militants comme Greta Thunberg, Malala Yousafzai, Emma Watson, Cameron Kasky et Xiutezcatl Roske Martinez pour nous inspirer des idées pour écrire nos propres discours et l'après-midi nous travaillerons la mémorisation, la pose de voix, l'élocution et l'expression afin de pouvoir les prononcer devant un auditoire de manière convaincante.	Nos relations
Cuisine et musique : un échange entre élèves de Saussure et d'ACCES (classe d'accueil)	Le matin, les élèves se retrouvent à l'ACCESS pour une matinée de découvertes culinaires, des recettes originales avec des élèves de l'ACCES au sein de leur école; l'après-midi, à Saussure, dans un atelier de musique, les élèves exploreront des activités musicales ensemble.	Nos relations

Initiation au Taekwondo et ses valeurs humaines	Le Taekwon-do est un art martial coréen dont les valeurs encouragent la courtoisie, la persévérance, le respect de l'autre, la justice et la liberté afin de construire un monde meilleur. Dans le but d'explorer les multiples facettes du Taekwon-do, cette activité sera divisée en trois parties: une partie historique pour découvrir l'art et son fondateur, une partie dynamique et pratique d'initiation sur les bases du Taekwon-do et du self-défense, et enfin une troisième partie discussion et méditation.	Nos relations
Smartphones et droits humains	Le téléphone portable fait partie de nos vies. Mais que se passe-t-il avant de l'avoir entre nos mains? Dans cet atelier, nous dépistons les violations des droits humains cachées derrière nos mobiles et discutons de nos possibilités d'action.	Nos droits
Visite d'Aigues vertes	Le village d'Aigues-Vertes, situé au bord du Rhône à Bernex, accueille des personnes avec une déficience intellectuelle avec comme objectif de leur donner une fonction sociale. Venez découvrir le village dans différents ateliers où les habitant-e-s vous présenteront leurs activités quodiennes telles que de l'artisanat textile, alimentaire ou de la poterie.	Notre solidarité
Stéréotypes, préjugés et discrimnations	Les stéréotypes permettent aux êtres humains d'interpréter la réalité. Ils servent au phénomène de catégorisation. Le problème arrive quand les stéréotypes se transforment en préjugés puis possiblement en actes discriminatoires. Dans cet atelier, les élèves élaborent des stratégies pour lutter contre la discrimination au quotidien.	Nos droits
Générer la paix	Les tensions et les raideurs physiques sont le reflet de notre état émotionnel intérieur. Le yoga et la méditation nous aide à relâcher les tensions musculaires puis mentales. Plus détendus nous pouvons couler avec la vie comme l'eau d'une rivière contourne les pierres sans s'y accrocher. Notre attitude sera naturellement plus positive envers notre entourage. En réduisant nos propres tensions nous contribuons à améliorer nos qualités d'apprentissage, et d'écoute et finalement générer un état de paix intérieure Comme dans un océan chaque goutte compte, chacun de nous contribuera à créer un monde meilleur pour le respect de la planète.	Nos relations
Les femmes et la science	Nous sommes constamment confronté.e.s à des représentations sociales qui précisent les comportements et les rôles attendus de chaque personne, femme ou homme. Ces représentations stéréotypiques déterminent nos choix d'orientation scolaire, professionnelle et plus généralement de vie. De plus, elles régulent les rapports entre filles et garçons, entre femmes et hommes et établissent implicitement des règles que chaque groupe est censé suivre pour ne pas être mis à l'écart. Cet atelier vise à réfléchir sur ces questions avec différentes activités permettant de développer un regard critique sur les stéréotypes et les questions d'égalité entre filles et garçons.	Nos relations

Une demi-journée à la Fondation PARTAGE	Partage collecte et trie les invendus des commerces et entreprises alimentaires genevois pour les distribuer gratuitement aux associations et services sociaux qui aident et nourrissent les personnes en difficulté de Genève et vient en aide à plus de 11 000 personnes chaque semaine. Vous découvrirez le travail de la fondation, visiterez leurs locaux et ensuite participerez à un atelier. La semaine précédente (du 6 au 10 janvier), une collecte de denrées sèches sera organisée. Les élèves qui choisissent cette activités seront appelé-e-s à participer à son organisation.	Notre assiette
La non-violence, une puissance en action	Participez à un atelier d'expérimentation pratique. La non-violence interroge la violence sociale; loin d'être une attitude d'impuissance et d'échec, c'est un pouvoir et un antidote qui s'exerce notamment par une écoute active de soi et des autres. Bienvenue à celles et ceux qui souhaitent s'essayer à cet art ensemble.	Nos relations
Migrations : enfants en fuite	Qu'emporterions-nous si nous devions fuir soudainement un conflit ? Bassam, jeune Syrien de 12 ans réfugié au Liban, doit travailler pour aider sa famille. Mettez-vous dans la peau d'enfants réfugiés et découvrez la vulnérabilité des enfants devant migrer suite à un conflit, puis les moyens d'agir pour garantir leurs droits fondamentaux.	Nos déplacements
Être jeune et lesbienne, homosexuel-le, bisexuel-le et/ou trans* à Genève	Quelles sont les réalités des jeunes LGBT à l'école, dans leur famille ? Qu'est-ce que le comingin et à quel âge fait-on son coming-out ? Quels sont les préjugés et les mythes les plus courants envers les personnes LGBT ? Quels sont les droits des personnes LGBT en Suisse, ou ailleurs ? Comment prévenir la lesbophobie, l'homophobie, la biphobie et la transphobie à l'école, au quotidien ? Viens trouver des réponses à ces questions, discuter avec nous et poser tes propres questions lors de notre atelier. Ensemble, nous réfléchirons également à comment chacune et chacun peut prévenir et lutter contre les LGBT-phobies à l'école, dans son quotidien, dans sa famille.	Nos relations
La géothermie: énergie du futur?	Quels sont les différents systèmes géothermiques? Quels sont les avantages et inconvénients de la géothermie? La géothermie, est-ce une méthode 100% propre? Dans ce café des sciences organisé par l'Université de Genève, vous découvrirez les secrets de la géothermie et pourrez poser toutes vos questions aux experts invités au collège.	Nos énergies
Les dangers d'une monoculture à grande échelle: l'huile de palme à Sumatra	Quels sont les liens entre notre consommation de certains aliments et la disparition des orangs-outans? Quels sont les acteurs, les agents, les enjeux d'un produit représentatif de la mondialisation? Atelier à partir des recherches et conclusions du TM d'une élève sur la culture de l'huile de palme à Sumatra.	Notre assiette
Egalité de genre et travail en Suisse	Quels sont les rapports de pouvoir genrés dans le monde du travail en Suisse? Les inégalités professionnelles basées sur le sexe peuvent-elles être évitées? L'atelier vous invite à débattre de la notion d'égalité et des mesures à instaurer pour l'assurer dans le monde professionnel en Suisse.	Nos relations

Atelier sur les droits humains et visite du musée du CICR	Rencontre avec Yann Lenggenhager (objecteur de conscience, activiste d'Amnesty International et du WWF, délégué du CICR, professeur d'histoire entre autres) pour une discussion autour des textes fondamentaux des droits humains, de l'état et des besoins du monde actuel. Cette rencontre sera suivie d'une visite guidée du Musée International de la Croix Rouge. Après un survol des articles de la Déclaration universelle des Droits de l'homme et des principes du Droit humanitaire, vous serez amenés à questionner ces documents et à proposer des reformulations répondant aux problèmes d'application qu'ils rencontrent. A travers l'ouvrage pédagogique "PARLER VRAI AU POUVOIR", diffusé par la Fondation Robert F Kennedy en Suisse, vous rencontrerez des activistes des droits de l'homme d'hier et d'aujourd'hui. Enfin une visite gratuite commentée du Musée International de la Croix-Rouge vous permettra de suivre l'histoire du mouvement humanitaire et de connaître ses actions jusqu'à nos jours.	Nos droits
La construction d'un évènement public. Exemple de l'association "The Meal Un Repas pour notre Avenir"	Sous la forme d'un atelier participatif, vous vous interrogerez et débattrez de la définition et la gestion d'un projet d'évènement public, dans les 3 dimensions du Développement Durable.	Notre solidarité
Migration et droits humains	Tous les jours, des personnes sont malheureusement contraintes de fuir leur foyer pour sauver leur vie et trouver refuge ailleurs. Dans cet atelier, vous serez confrontés à la réalité que vivent les personnes forcées à l'exil. Ils et elles rencontrent différents défis et doivent prendre des décisions pas toujours évidentes.	Nos déplacements
La Communication Non Violente (CNV) au service du développement durable dans les relations	Trop souvent des malentendus sont à l'origine de conflits, de frustrations, etc. La Communication Non Violente nous permet d'approfondir la connaissance de soi et la compréhension des autres dans un esprit de bienveillance, en se libérant de l'emprise de nos jugements, exigences, refus de responsabilité et en identifiant clairement nos aspirations. Cet atelier vous fera découvrir un art du dialogue simple et pratique qui permet une qualité d'échange favorisant la rencontre et l'enrichissement mutuel.	Nos relations
Atelier d'écriture et de déclamation.	Jonas Brülhart est un rappeur genevois engagé aux textes au contenu chargé et à la forme poétique. Venez composer et dire des textes avec lui autour des thématiques de la marche Jai Jagat.	Nos relations
Tango argentin: guider ou être guidé ?	Une danse née en un siècle où l'homme guide et la femme est guidée: voulons-nous la danser ainsi au XXIème siècle ? Venez expérimenter puis déconstruire les stéréotypes de genre en dansant le tango argentin et en apprenant tour à tour les deux rôles.	Nos relations
Eduquer autrement	Venez découvrir une différente approche de l'école à travers une visite de l'école Steiner de Confignon et participation à des ateliers/cours et discussion /échanges avec des élèves de 16 à 18 ans.	Nos relations

En visite au "centre-femmes" Camarada et l'épicerie-Luserna de Caritas	Visites d'un centre d'accueil, de formation et d'insertion professionnelle Camarada, et d'une épicerie sociale de Caritas. Comment des personnes en situation précaire peuvent s'informer, se former, s'organiser pour s'intégrer et développer leur capacité d'agir ("empowerment")? Comment vivre à Genève de la manière la plus autonome possible avec un petit budget? Table d'hôtes à Camarada.	Notre solidarité
Participation au travail de l'association du Bateau Genève	Vous arriverez tôt (début de l'activité à 7h30) pour participer au travail de l'association Le Bateau, qui vient en aide aux personnes défavorisées à Genève. Vous préparerez le petit déjeuner pour le servir bénéficiaires de l'association. Vous en apprendrez plus sur le travail de réinsertion que fait le Bateau Genève en interagissant avec les travailleurs sociaux, les bénévoles et les bénéficiaires. La semaine précédente (du 6 au 10 janvier), une collecte d'habits sera organisée. Les élèves qui choisissent cette activités seront appelé -e-s à participer à son organisation.	Notre solidarité
Le volontourisme	Vous avez déjà songé à vous engager dans une mission de volontariat à l'étranger pendant vos vacances ou lors d'une potentielle année sabbatique ? Enseigner à des enfants défavorisés, contribuer à la préservation des forêts tropicales ou d'espèces en voie de disparition, favoriser l'accès à l'eau potable en construisant des puits vous tentent ? Aujourd'hui il existe une multitude d'offres de volontariat sur internet et il est parfois difficile de déceler le bon du mauvais et de faire les bons choix. Durant cet atelier, vous acquerrez des outils qui vous permettront de faire des choix réfléchis, positif et durable.	Nos déplacements
Entre frontières réelles et frontières symboliques: dé-limitez Genève!	Vous participerez à une activité autour des frontières et de l'appropriation de l'espace (avec une carte du monde et un plan de Genève par exemple). Cette activité est animée par des professionnels du centre de la Roseraie, centre d'accueil pour personnes migrantes.	Nos déplacements
Art : un échange entre élèves de Saussure et d'ACCES (classe d'accueil)	Vous rencontrerez des élèves de l'ACCES dans le cadre d'un atelier d'art, en duo, pour détourner des coupures de presse afin de transmettre des messages relatifs aux objectifs de Jai Jagat.	Nos relations
A la rencontre des aînés du quartier (EMS Mouilles et Vendée).	Vous vous rendrez dans un EMS de Lancy pour réaliser une petite vidéo commune dont le contenu et les images seront travaillés durant l'après-midi, en collaboration entre les aînés et les jeunes. Ceux-ci finaliseront le montage par la suite puis une rencontre "visite du collège, repas commun et visionnement de la vidéo" sera organisée.	Nos relations
Demain Genève	Projection du film Demain Genève suivie d'un débat : sommes-nous concernés ?	Notre planète
Demain Genève	Projection du film Demain Genève suivie d'un débat : sommes-nous concernés ?	Notre planète
Demain Genève	Projection du film Demain Genève suivie d'un débat : sommes-nous concernés ?	Notre planète
Demain Genève	Projection du film Demain Genève suivie d'un débat : sommes-nous concernés ?	Notre planète

Reportage vidéo	Des élèves, préalablement formés au contenu et à la technique par le SNIS, “couvriront” la journée en produisant de petits reportages vidéo.	
Reportage radio	Des élèves, préalablement formés au contenu et à la technique un enseignant spécialiste, “couvriront” la journée en produisant de petits reportages radio.	

Annexe 2 : Budget du projet "Jai Jagat à de Saussure"

	Entrées	Sorties	Remarque
	5000		Subvention Fondation privée
	1000		Subvention Lancy
	2560		Suvention SEM-L
	10000		Subvention Fond Vivre Ensemble
		8298	Dédomagements ateliers 14.1
		1152.3	Cafétéria et matériel
		2560	Facture Groople
Total	6549.7		

Remarque : le solde sera utilisé pour les actions à venir entre mars et octobre 2020